EDITO *27 février 2021*
Un Conseil Paroissial « post-covid »

SAINT-EUSTACHE
146 rue Rambuteau - 75001 Paris

Avec un peu d'optimisme, nous avions appelé le conseil paroissial de cette année scolaire 2020/2021, conseil paroissial « post-covid » ! En fait, dès le départ, nous avons dû en rabattre et adopter, pour les trois premières réunions qui eurent lieu en novembre, décembre et février, une formule numérique. Et les suivantes seront sans doute encore réalisées ainsi. Mais qu'est-ce qu'un conseil paroissial et pourquoi « post-covid » ? Le conseil paroissial réunit les responsables ou représentants des multiples activités de Saint-Eustache, depuis la soupe jusqu'aux chanteurs en passant par les baptêmes et le « collège visuel ». En tout une trentaine de personnes. Son rôle est d'assister le curé dans ses choix, orientations et décisions. Quant au terme « post-covid », il avait été choisi pour signaler l'originalité de ce conseil et son ambition. En effet, le but de ce conseil n'est pas seulement de réunir les représentants des activités de Saint-Eustache pour échanger, s'informer, connaître, s'approprier et affiner un projet pastoral déjà existant même si cela est bien sûr nécessaire, mais aussi de donner des pistes pour remédier à une des difficultés de la paroisse qui consiste en une tendance au cloisonnement des différents groupes et réalités. Cette tendance est nuisible aussi bien sur le fond que du point de vue organisationnel. Sur le fond chaque groupe risque de se refermer sur lui-même en oubliant la paroisse qui lui donne vie et sens et du point de vue organisationnel on peut parfois aboutir à des situations complexes et paralysantes.

Nous avons, pour nous guider, deux précieux outils. Tout d'abord un audit organisationnel réalisé par une professionnelle et qui a été achevé pendant le premier confinement, ensuite une enquête sociologique menée là aussi par un professionnel et dont nous avons eu les résultats au printemps dernier.

La première séance a été l'occasion de nous connaître, d'échanger, de mettre des noms et des visages sur des activités, de savoir quel impact la crise sanitaire avait sur l'une ou l'autre des activités représentées et comment nous envisagions l'avenir proche et lointain. Une rencontre très enrichissante pour tous. Les deux autres séances ont permis de prendre connaissance en profondeur des résultats de l'audit et de l'enquête et de commencer à travailler en groupes sur le projet pastoral et sur l'organisation. Le point d'attention de la communication, mis en exergue par l'audit, a été relevé tant par les participants que par le curé. Il nous reste encore beaucoup de chemin à parcourir, la crise sanitaire nous ralentit mais elle nous permet aussi de nous retrouver plus facilement par visioconférence puisque nous sommes bloqués chez nous le soir ! Nous progressons donc pas à pas.

Le 14 février dernier, la pasteure Agnès Adeline-Schaeffer, de l'oratoire du Louvre, a été invitée à prononcer l'homélie lors de la messe de 11 heures à Saint-Eustache. A la toute fin elle nous a dit que ce qui compte au fond et nous permet de tendre à l'unité sans abolir nos différences, c'est l'amour réciproque. Personnellement j'ai trouvé ce rappel particulièrement approprié à nos travaux.

Jean-Pierre Rosa, paroissien, animateur du Conseil paroissial

Horaires de l'église

Lundi-Vendredi : **10h-17h**
*Messes : **12h30***

Samedi : **10h-18h**
*Messe : **16h30***

Dimanche : **9h-18h**
*Messes : **9h30, 11h et 16h30***

Agenda paroissial

Sauf mention contraire, ces réunions sont, pour l'instant, prévues en distanciel.

Pour toute question relative à ces événements, vous pouvez contacter communication@saint-eustache.org

- **Mardi 2 mars** — **15h00,** *Dialogue Contemplatif, salle des chanteurs*
- **Mercredi 3 mars** — **18h15,** *Vie de la Parole*
- **Vendredi 5 mars** — **18h30,** *Equipe Pastorale*
- **Lundi 8 mars** — **18h30,** *Groupe Abraham*
- **Mercredi 10 mars** — **19h30,** *Sida et Vie Spirituelle*
- **Jeudi 11 mars** — **19h00,** *CPAE*
  20h15, *Partage de la parole*
- **Vendredi 12 mars** — **18h30,** *Equipe Pastorale*
- **Mercredi 17 mars** — **19h00,** *Conseil Paroissial*
- **Samedi 20 mars** — **11h00,** *Catéchisme, salle Philippe Néri*
- **Vendredi 26 mars** — **18h30,** *Equipe Pastorale*
- **Mardi 30 mars** — **15h00,** *Dialogue Contemplatif, salle des chanteurs*

L'équipe pastorale de Saint-Eustache est à votre disposition et à votre écoute. Vous pouvez la contacter sur equipepastorale@saint-eustache.org

Vous voulez recevoir la lettre d'informations de Saint-Eustache ?
Inscrivez-vous sur le site saint-eustache.org

Instagram **@eglisesainteustache**

@eglise.sainteustache

FIP ET FEUILLES DE MESSE

Retrouvez l'ensemble des FIP et des feuilles de messe sur le site ou en scannant le QR CODE ci-contre.

DEUX COLLECTES DE PRODUITS D'HYGIENE

Jusqu'au 31 mars
46 rue Montorgueil
75002 Paris
De **10h à 12h30 et de 14h à 18h.**
Tél : **01 42 21 43 18**

1 rue Montmartre
75001 Paris
Les **mardis et jeudis de 9h30 à 11h.**
Tél : **01 42 36 31 05**

CARÊME 2021

Une œuvre d'art par semaine, se référant aux passages des évangiles du dimanche, vous sera proposée dans la FIP. Ce dimanche, Evangile : Marc 9,2-10.

Luca Giordano, *La Transfiguration du Christ.* 1685. Galerie des Offices, Florence.

« Le meilleur Jeûne » pour le Pape François

« - Jeûnez de mots offensants et transmettez seulement des mots doux et tendres.
- Jeûnez d'insatisfaction/ d'ingratitude et remplissez-vous de gratitude.
- Jeûnez de colère et remplissez-vous de douceur et de patience.
- Jeûnez de pessimisme et soyez optimiste.
- Jeûnez de soucis et ayez confiance en Dieu.
- Jeûnez de lamentations et prenez plaisir aux choses simples de la vie.
- Jeûnez de stress et remplissez-vous de prière.
- Jeûnez de tristesse et d'amertume, et remplissez votre cœur de joie.
- Jeûnez d'égoïsme, et équipez-vous de compassion pour les autres.
- Jeûnez d'impiété et de vengeance, et soyez remplis d'actes de réconciliation et de pardon.
- Jeûnez de mots et équipez-vous de silence et de la disponibilité à écouter les autres.

Si nous pratiquons tous ce style de jeûne, notre quotidien sera rempli de paix, de joie, de confiance les uns dans les autres et de vie.
Ainsi soit-il. »

Pape François

PAROISSE
SAINT-EUSTACHE

J'aide ma paroisse
JEDONNEAUDENIER.ORG

le DENIER de l'Église catholique

«Les Pèlerins d'Emmaüs » (de Rubens) restauré

Présent à l'église Saint-Eustache depuis 1811, le tableau Les Pèlerins d'Emmaüs de Pierre Paul Rubens vient d'être restauré grâce aux mécènes de la Fondation Avenir du Patrimoine à Paris (FAPP).

Rencontre avec Yves Trocheris, curé de Saint-Eustache, et Mélanie Curdy, restauratrice.

Comment voir la vidéo ?

- Sur la chaîne YouTube « **Église Saint-Eustache** », dernière vidéo publiée.
- En tapant **https:/youtu.be/9T2CVceSyvw** dans votre barre de recherche.
- En cliquant sur le lien dans la **Newsletter** reçue par mail vendredi.

SAINT-EUSTACHE

art culture et foi Paris

FONDATION AVENIR DU PATRIMOINE À PARIS

Église Saint-Eustache
42 abonnés
YouTube FR

Journée mondiale de prière 5 mars 2021

5 mars 2021 : Diffusion de la célébration de prière (par Agnès Adeline-Schaeffer) ayant eu lieu le samedi 13 février (10h-12h) au temple de l'Oratoire du Louvre.

La journée mondiale de prière est un mouvement œcuménique mondial initié par des femmes chrétiennes à la fin du XIXè siècle. Il se concrétise par une journée de prière commune chaque année, le premier vendredi de mars. La Journée Mondiale de Prière est célébrée chaque année le premier vendredi de mars, dans plus de 120 pays. Pendant 24 heures autour de la terre, les mêmes mots dans la diversité des langues invitent à prier le Seigneur. Chaque année, les femmes d'un pays différent conçoivent et rédigent une célébration œcuménique. Cette année, ce sont les **femmes des îles du Vanuatu** (situées dans l'océan Pacifique) qui ont organisé cette prière.

2ème dimanche de Carême

Messes des 27 et 28 février 2021

Samedi 16h30 et dimanche 9h30, 11h et 16h30

SAINT-EUSTACHE

Reminiscere miserationum tuarum, Domine, et misericordiae tuae,
quae a saeculo sunt : ne unquam dominentur nobis inimici nostri :
libera nos Deus Israel ex omnibus angustiis nostris.

Souviens-toi, Seigneur, de tes tendresses et de ta miséricorde qui datent de toujours.
Que jamais nos ennemis ne nous dominent !
Délivre-nous, Dieu d'Israël, de toutes nos angoisses.

Chant d'entrée : Seigneur Jésus

Seigneur Jésus, ne sois pas rebuté par nos péchés,
vois seulement la foi de ton Eglise,
fais la grandir dans l'unité et donne lui la paix par toi promise.

Seigneur Jésus, qui par amour pour moi es mort en croix,
que tes douleurs au moins ne soient pas vaines,
des liens du mal délivre moi et fais qu'à tout jamais je t'appartienne.

Seigneur Jésus, tu viens dans ta bonté me visiter
pour me montrer la route vers le Père,
nourri du pain de charité, je marcherai joyeux dans ta lumière.

Préparation pénitentielle : Messe grégorienne XVII

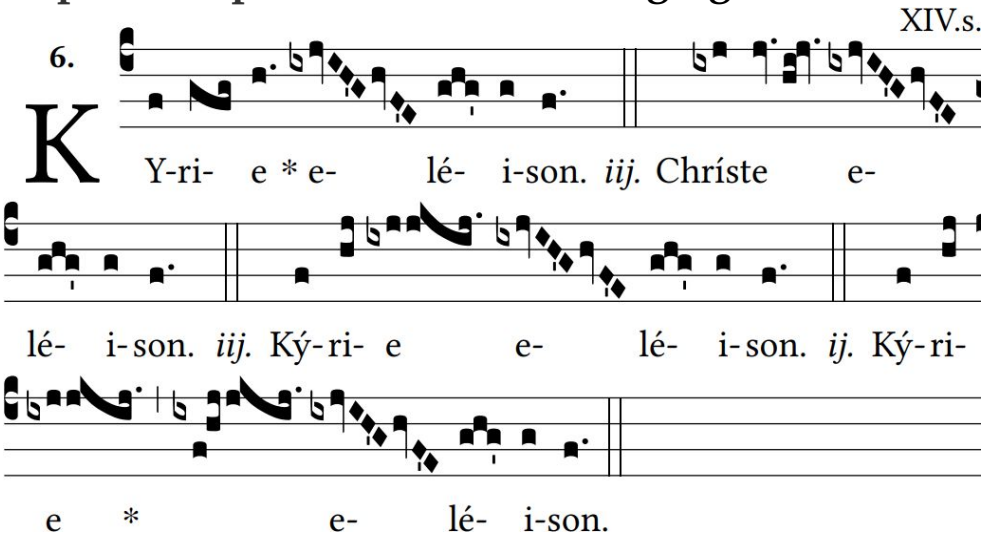

Lecture du livre de la Genèse (Gn 22, 1-2.9-13.15-18)

En ces jours-là, Dieu mit Abraham à l'épreuve. Il lui dit : « Abraham ! »Celui-ci répondit : « Me voici ! » Dieu dit : « Prends ton fils, ton unique, celui que tu aimes, Isaac, va au pays de Moriah, et là tu l'offriras en holocauste sur la montagne que je t'indiquerai. » Ils arrivèrent à l'endroit que Dieu avait indiqué. Abraham y bâtit l'autel et disposa le bois ; puis il lia son fils Isaac et le mit sur l'autel, par-dessus le bois. Abraham étendit la main et saisit le couteau pour immoler son fils. Mais l'ange du Seigneur l'appela du haut du ciel et dit : « Abraham ! Abraham ! » Il répondit : « Me voici ! » L'ange lui dit : « Ne porte pas la main sur le garçon ! Ne lui fais aucun mal ! Je sais maintenant que tu crains Dieu : tu ne m'as pas refusé ton fils, ton unique.» Abraham leva les yeux et vit un bélier retenu par les cornes dans un buisson. Il alla prendre le bélier et l'offrit en holocauste à la place de son fils. Du ciel, l'ange du Seigneur appela une seconde fois Abraham. Il déclara : « Je le jure par moi-même, oracle du Seigneur : parce que tu as fait cela, parce que tu ne m'as pas refusé ton fils, ton unique, je te comblerai de bénédictions, je rendrai ta descendance aussi nombreuse que les étoiles du ciel et que le sable au bord de la mer, et ta descendance occupera les places fortes de ses ennemis. Puisque tu as écouté ma voix, toutes les nations de la terre s'adresseront l'une à l'autre la bénédiction par le nom de ta descendance. »

Psaume 115

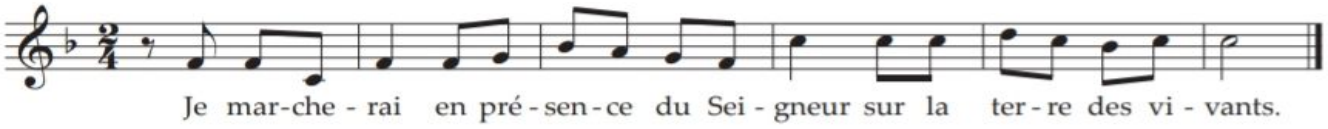

Je crois, et je parlerai,
moi qui ai beaucoup souffert.
Il en coûte au Seigneur
de voir mourir les siens !

Ne suis-je pas, Seigneur, ton serviteur,
moi, dont tu brisas les chaînes ?
Je t'offrirai le sacrifice d'action de grâce,
j'invoquerai le nom du Seigneur.

Je tiendrai mes promesses au Seigneur,
oui, devant tout son peuple,
à l'entrée de la maison du Seigneur,
au milieu de Jérusalem !

Lecture de la lettre de saint Paul apôtre aux Romains (Rm 8, 31b, 34)

Frères, si Dieu est pour nous, qui sera contre nous ? Il n'a pas épargné son propre Fils, mais il l'a livré pour nous tous : comment pourrait-il, avec lui, ne pas nous donner tout ? Qui accusera ceux que Dieu a choisis ? Dieu est celui qui rend juste : alors, qui pourra condamner ? Le Christ Jésus est mort ; bien plus, il est ressuscité, il est à la droite de Dieu, il intercède pour nous.

Acclamation de l'Évangile

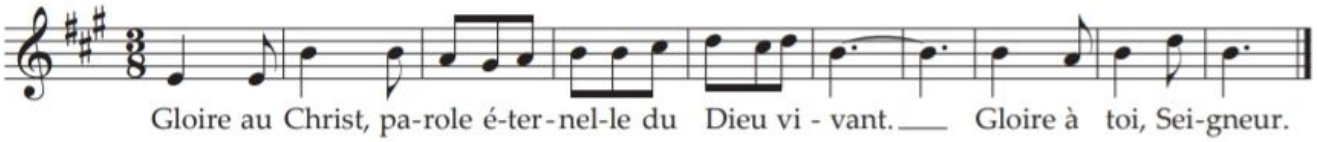

De la nuée lumineuse, la voix du Père a retenti :
« Celui-ci est mon Fils bien-aimé, écoutez-le ! »

Évangile de Jésus Christ selon saint Marc (Mc 9, 2-10)

En ce temps-là, Jésus prit avec lui Pierre, Jacques et Jean, et les emmena, eux seuls, à l'écart sur une haute montagne. Et il fut transfiguré devant eux. Ses vêtements devinrent resplendissants, d'une blancheur telle que personne sur terre ne peut obtenir une blancheur pareille. Élie leur apparut avec Moïse, et tous deux s'entretenaient avec Jésus. Pierre alors prend la parole et dit à Jésus : « Rabbi, il est bon que nous soyons ici ! Dressons donc trois tentes : une pour toi, une pour Moïse, et une pour Élie. » De fait, Pierre ne savait que dire, tant leur frayeur était grande. Survint une nuée qui les couvrit de son ombre, et de la nuée une voix se fit entendre : « Celui-ci est mon Fils bien-aimé : écoutez-le ! » Soudain, regardant tout autour, ils ne virent plus que Jésus seul avec eux. Ils descendirent de la montagne, et Jésus leur ordonna de ne raconter à personne ce qu'ils avaient vu, avant que le Fils de l'homme soit ressuscité d'entre les morts. Et ils restèrent fermement attachés à cette parole, tout en se demandant entre eux ce que voulait dire : « ressusciter d'entre les morts ».

Homélie par le Père Jacques Mérienne, prêtre du diocèse de Paris

Motet : Tribulationes cordis mei - Michael Haydn

Tribulationes cordis mei dilatate sunt : de necessitatibus meis eripe me Domine.
Vide humilitatem meam, et laborem meum : et dimitte omnia peccata mea.
Les détresses de mon cœur se sont multipliées : de mes impasses délivrez-moi, Seigneur.
Voyez ma médiocrité, et mon effort : et pardonnez tous mes péchés.

Agnus Dei : Messe grégorienne XVII

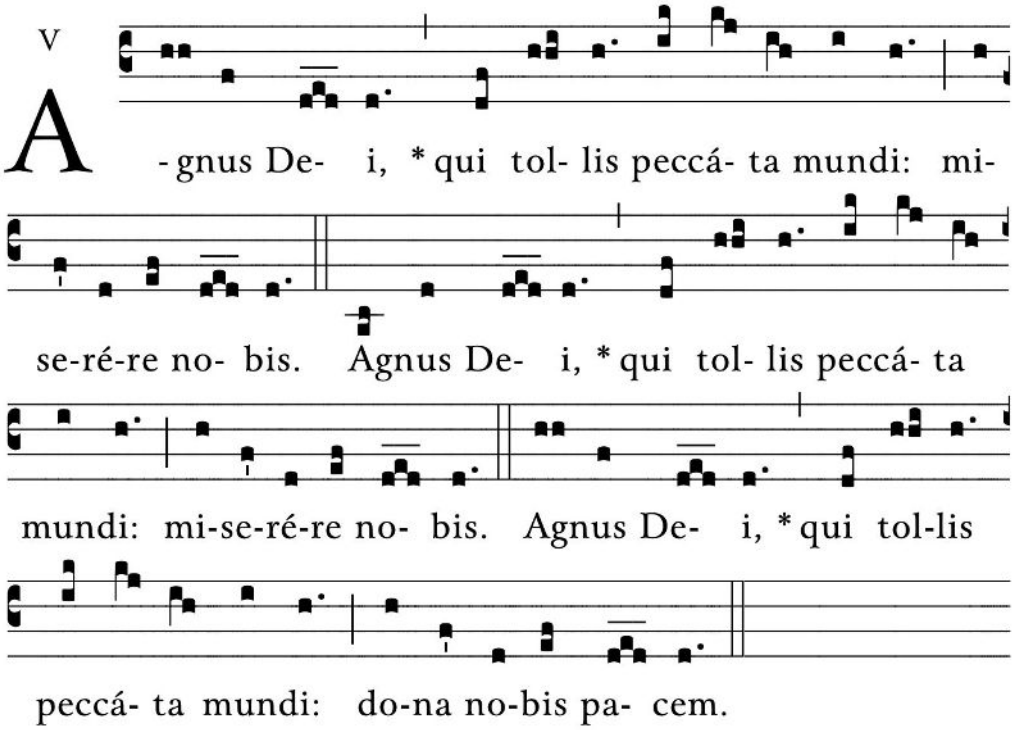

Communion

Visionem quam vidistis nemini dixeritis, donec Filius hominis a mortuis resurgat.
La vision que vous venez de voir, ne la racontez à personne,
jusqu'à ce que le Fils de l'homme ressuscite d'entre les morts.

Chantre : Stéphane Hézode
Orgue de chœur : François Olivier
Grand Orgue : Baptiste-Florian Marle-Ouvrard

SAINT-EUSTACHE

Les auditions d'orgue restent suspendues.
Ces dernières n'entrent pas (en tant que concert)
dans le cadre autorisé par le gouvernement.